فصل عكس النقيض تبديل نقيضي الطرفين مع بقاء الصدق والكيف
او جعل نقيض الثاني اولا مع مخالفة الكيف

العكس لازما للاخص الخ وقد بيّنا عدم انعكاسه بنفسه وانما اخترنا

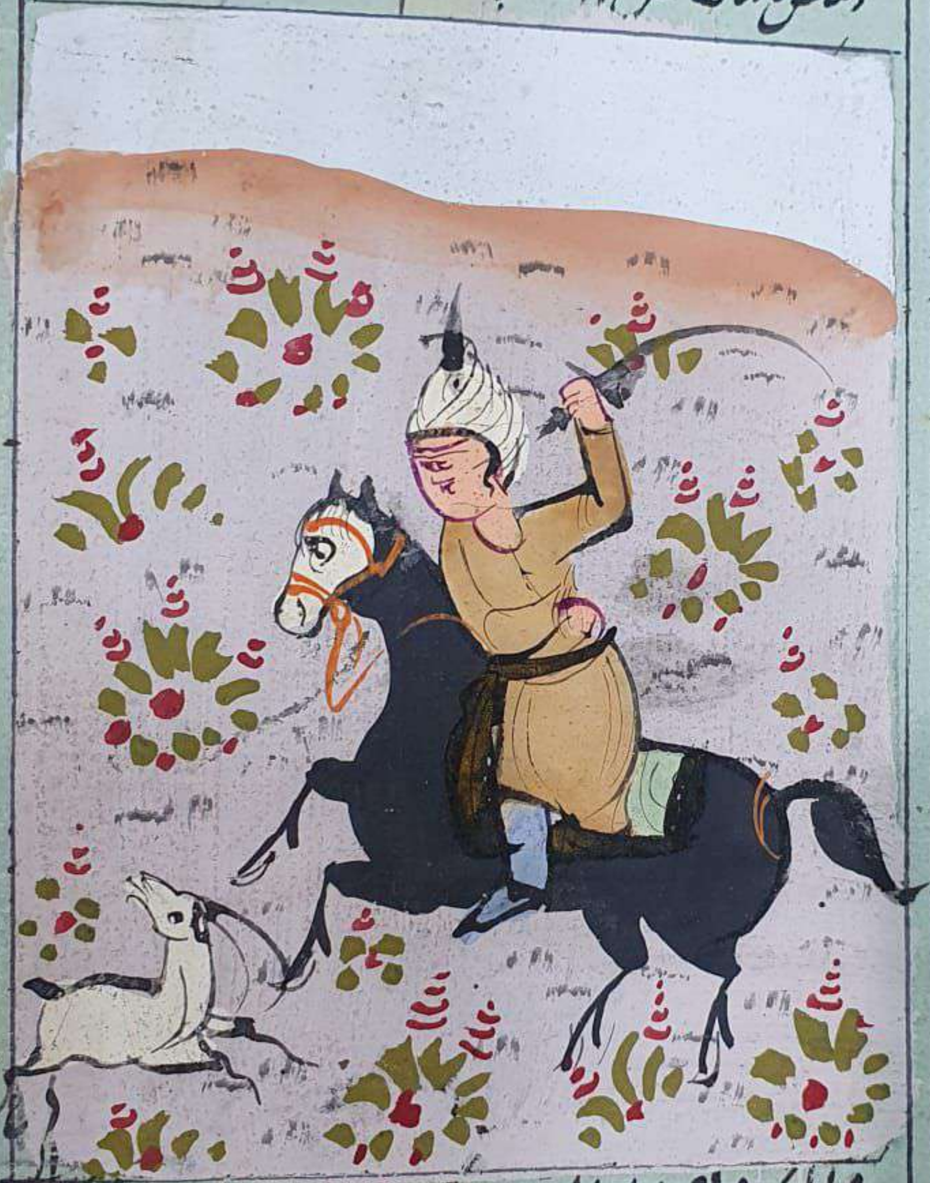

وبالعكس ويعتبر بقاء الصدق كما مر فقولنا كل ج ب ينعكس الى
قولنا لا شئ مما ليس ب ج والمص لم يصرح بقولهم وجعل الاول
ثانيا للعلم به ضمنا ولا باعتبار بقاء الصدق في التعريف الثاني

لكونه

لما قيد بهما فصل الشرطية متصلة ان حكم فيها بثبوت
نسبة على تقدير نسبة اخرى او نفيها عنها لزومية ان كان
ذالك لعلاقه والا فاتفاقية ومنفصلة ان حكم فيها

في الجزء الاول على كل الافراد كان الحكم في الجزء الثاني للبعض على كلها
وان كان على البعض في الاول وكذا في الثاني قوله لما قيد بها

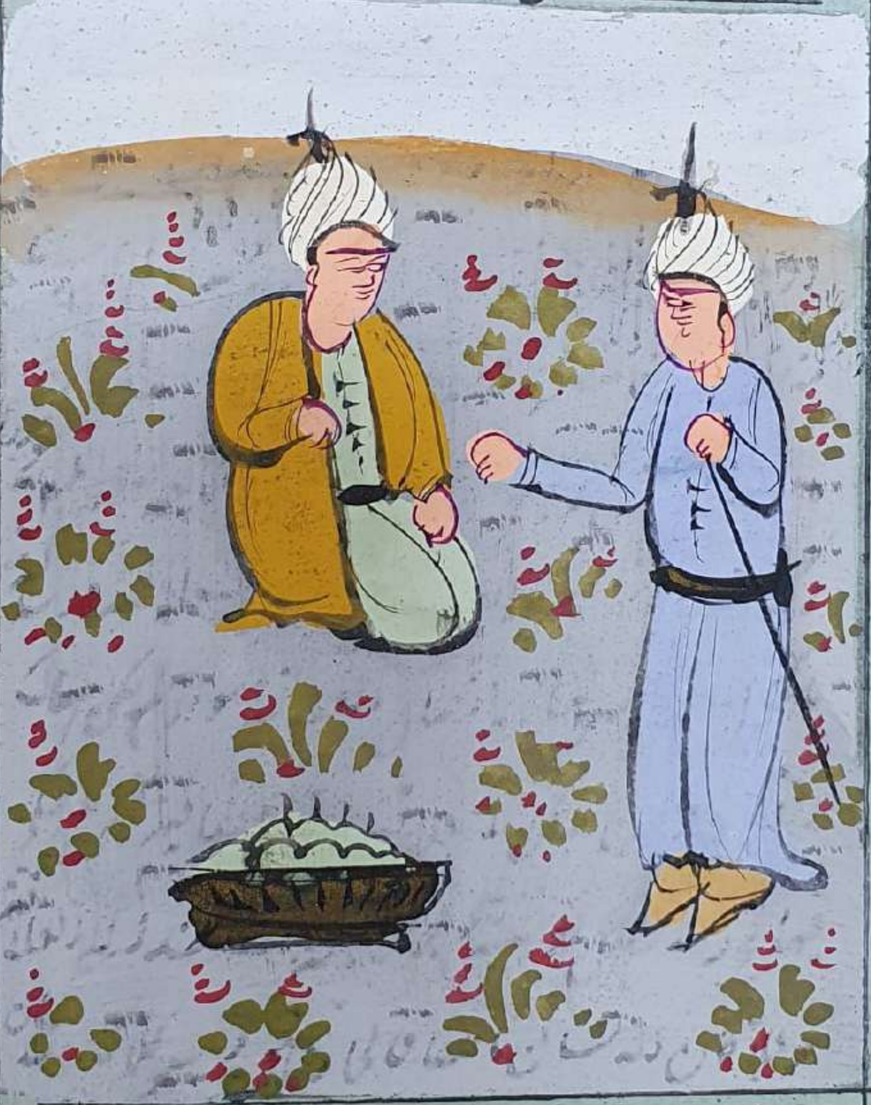

ناطقا كان الفرس ناهقا قوله لعلاقة وهي امر بسببه يستصحب المقدم
التالي كعلية طلوع الشمس لوجود النهار في قولنا كلما كان الشمس طالعة

مثال ثبوتيتين نحو اما ان يكون هذا العدد زوجا واما ان يكون هذا العدد فردا
مثال سلبيتين نحو اما ان لا يكون هذا العدد زوجا واما ان لا يكون هذا العدد فردا
مثال مختلفتين نحو اما ان لا يكون هذا العدد زوجا او منقسما بمتساويين
مثال منفصلة سالبة نحو ليس اما ان يكون الانسان اسود او كاتبا
مثال منفصلة موجبة مثل ان يكون هذا العدد زوجا واما ان يكون فردا

كالنهار موجود

في تحرير المنطق والكلام وتقريب المرام من تقرير عقائد الاسلام جعلته تبصرة لمن

على ان التقدير هذا الكلام مهذب غاية التهذيب فحذف
المجرور واقيم المفعول المطلق مقامه واعرب به على طريق مجاز الحذف
قوله في تحرير المنطق والكلام لم يقل في بيانهما اراد لفظ التحرير من
الاشارة الى ان هذا البيان خال عن الحشو والزوائد والمنطق آلة
قانونية تعصم مراعاتها الذهن عن الخطاء في الفكر والكلام هو العلم
الكلام دانش ٢
المباحث فيه عن احوال المبداء والمعاد على نهج قانون
الاسلام قوله وتقريب المرام بالجر عطف على التهذيب اي
هذا غاية تقريب المقصود الى الطبايع والافهام فالحذف على طريق
المتقدم او التقدير هذا الكلام مقرب غاية التقريب المرام
من تقرير عقائد الاسلام بيان المرام والاضافة في عقائد الاسلام
بيانية ان كان الاسلام عبارة عن نفس الاعتقادات والا
وان كان عبارة عن مجموع الاقرار باللسان والتصديق بالجنان
والعمل بالاركان او كان عبارة عن مجرد الاقرار باللسان
فالاضافة لامية قوله جعلته تبصرة اي مبصرا او يحتمل التجوز في الاسناد

قوله المنطق آلة قانونية [illegible]
[illegible]
از زبان معلم خانه

قوله والاضافة في عقائد الاسلام بيانية [illegible]
[illegible]

او بعدم ضرورية خلافها فممكنة عامة فهذه بسائط

وقد يقيد متن

العامة هي التي حكم فيها بكون النسبة محققة بالفعل اي في احد الازمنة
الثلثة وتسميتها بالمطلقة لان هذا هو المفهوم من القضية
عند اطلاقها وعدم تقيدها بالضرورة او دوام او غير ذلك من
الجهات وبالعامة لكونها اعم من الوجودية اللادائمة واللاضرورية
على ما سيجئ قوله او بعدم ضرورة الخ اي اذا حكم في القضية بان خلاف
النسبة المذكورة فيها ليست ضرورية نحو قولنا زيد كاتب بالامكان
العام يعني ان الكتاب غير مستحيلة له يعني ان سلبها عنه ليس ضروريا
سميت القضية ممكنة لاشتمالها على الامكان وهو سلب الضرورة
وعامة لكونها اعم من الممكنة التي تحته قوله فهذه بسائط اي القضايا
الثمانية المذكورة من جملة الموجهات بسائط اعلم ان القضية الموجهة اما
بسيطة وهي ما يكون حقيقتها ايجابا فقط او سلبا فقط كما مر
من الموجهات الثمانية واما مركبة هي التي يكون حقيقتها مركبة
من الايجاب والسلب بشرط ان لا يكون الجزء الثاني فيها
مذكورا بعبارة مستقلة سواء كان في اللفظ تركيب كقولنا كل

[illegible]

المنفصل

هدًى هو بالاهتداء حقيق ونورًا به الاقتداء يليق وعلى آله واصحابه الذين
سعدوا في مناهج الصدق ص

قوله هدًى اما مفعول له لقوله ارسله وح يراد بالهدى هدى الله حتى يكون فعلا لفاعل الفعل المعلل به او حال عن الفاعل بل عن المفعول وح فالمصدر بمعنى اسم الفاعل او يقال اطلق عليه في هذه الحال مبالغة نحو زيد عدل قوله هو بالاهتداء حقيق مصدر مبني للمفعول اي بان يهتدى به والجملة صفة لقوله هدًى ويمكن ان يكون حالين مترادفين او متداخلين ويحتمل ايضا الاستيناف فتبصر وقس على هذا قوله نورا مع الجملة التالية له قوله به متعلق بالاقتداء لا بيليق فان اقتداء نابه انما يليق بنا لا به فانه كمال لنا لا له وح تقديم الظرف لقصد الحصر والاشارة الى ان ملته ناسخة لسائر ملل الانبياء ولا ينافي الاقتداء بالائمة ع فيقال انه اقتداء به حقيقة او يقال الحصر اضافي بالنسبة الى سائر الانبياء عليهم السلام قوله وعلى آله اصله اهل بدليل تصغيره على اهيل خص استعماله في الاشراف والاهل اعم منه وآل النبي ص عترته المعصومون ع قوله واصحابه المؤمنون الذين ادركوا صحبة النبي مع الايمان قوله مناهج جمع المنهج وهو الطريق الواضح قوله الصدق الخبر والاعتقاد اذا طابق الواقع كان الواقع له مطابقا فان المطابقة من الطرفين فمن حيث انه مطابق للواقع بالكسر صدق

[illegible]

قوله ونورا ايضا يحتمل ان يكون مفعولا له او حال عن الفاعل او المفعول او [illegible] والاقتداء يحتمل ان يكون مصدرا مبنيا للمفعول اي بان يقتدى به والجملة صفة لقوله نورا او يكون حالين مترادفين اي يكون كل منهما حالا عن المفعول او متداخلين اي يكون نورا حالا عن المفعول والجملة حالا عن ضمير الفاعل في نورا باعتبار كونه مشتقا او [illegible]

قوله وآل النبي عترته المعصومون [illegible]

[illegible]

والاتّحاد فيما عداها والنقيض للضرورية الممكنة العامة

وللدائمة المطلقة العامة وللمشروطة العامة

مثل کل انسان حیوان بالضرورة

نقیضه لیس بعض الانسان بحیوان بالامکان العام

مثل کل فلک متحرک دائماً

نقیضه بعض الفلک لیس بمتحرک بالفعل

نحو الحرکة کل کاتب متحرک الاصابع بالضرورة ما دام کاتباً

ولا شيء من الانسان بكاتب بالضرورة والممكنتين قد يصدقان معاً

كقولنا كل انسان كاتب بالامكان ولا شيء من الانسان بكاتب

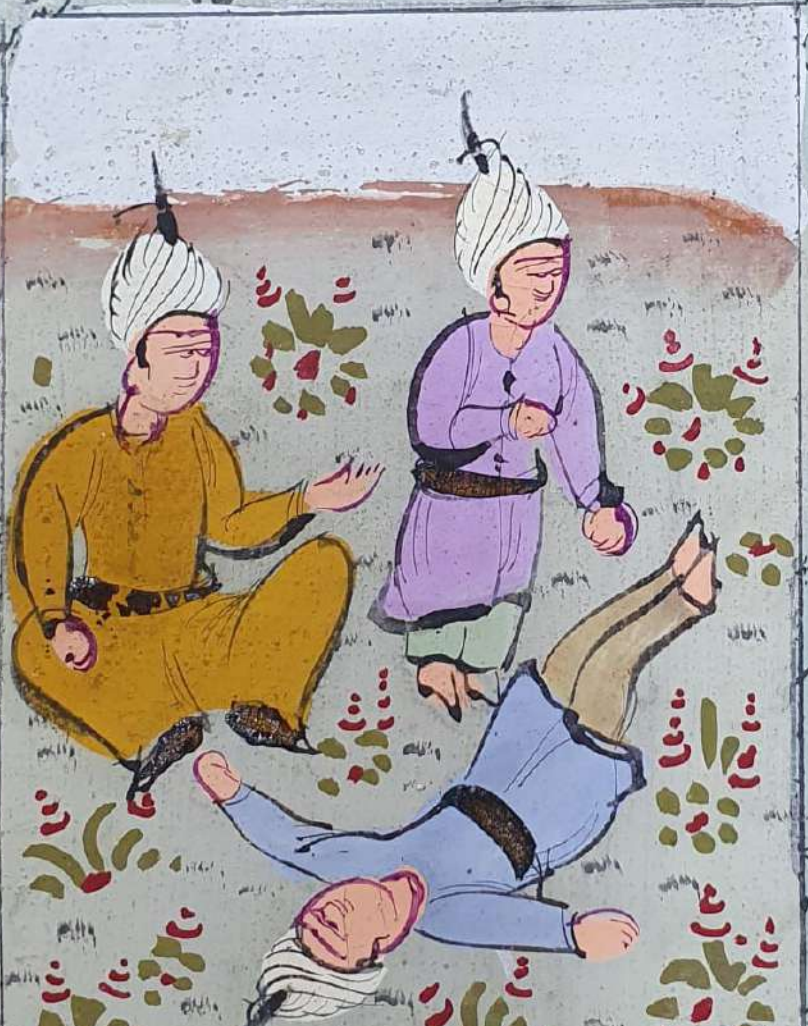

ونقيض الدوام هو سلب الدوام وقد عرفت انه يلزمه فعلية

بالدوام کل فلک متحرک دائماً

الطرف المقابل فرفع دوام الايجاب يلزمه فعلية السلب

ای بعض الفلک لیس بمتحرک بالفعل

ورفع دوام السلب

والاتحاد فیما عداها [illegible] وشخص تناقض [illegible]

[illegible] موضوع [illegible] محمول [illegible] زمان [illegible] مکان [illegible] اضافه [illegible]

[illegible] اگر اتحاد در موضوع نباشد تناقض نیست مثل زید قائم و عمرو لیس بقائم

و اگر اتحاد در محمول نباشد تناقض نیست مثل زید قائم و زید لیس بقاعد

و اگر اتحاد در زمان نباشد تناقض نیست مثل زید نائم ای فی اللیل و زید لیس بنائم ای فی النهار

و اگر اتحاد در مکان نباشد تناقض نیست مثل زید جالس ای فی الدار و زید لیس بجالس ای فی السوق

و اگر اتحاد در کل و جزء نباشد تناقض نیست مثل الزنجی اسود ای بعضه و الزنجی لیس باسود ای کله

و اگر اتحاد در شرط نباشد تناقض نیست مثل الجسم مفرق للبصر بشرط کونه ابیض و الجسم لیس بمفرق للبصر بشرط کونه اسود

و اگر اتحاد در قوه و فعل نباشد تناقض نیست مثل زید کاتب ای بالقوه و زید لیس بکاتب ای بالفعل

و اگر اتحاد در اضافه نباشد تناقض نیست مثل زید اب ای لعمرو و زید لیس باب ای لبکر

والسفسطي منسوب الى السفسطة وهي مشتقة من سوفسطا معرب

سوفسطا لفظة يونانية بمعنى الحكمة المموهة المدلسة **قوله** من الوهميات

هي القضايا التي يحكم بها الوهم في غير المحسوس قياسا كقولنا كل موجود

فهو متحيز **قوله** والمشبهات هي القضايا الكاذبة الشبيهة

بالصادقة الاولية او المشهورة لاشتباه لفظي او معنوي

اعلم ان ما ذكره المتأخرون في الصناعات الخمس خلط رحمهم الله

قد اجملوه واهملوه مع كونه من المهمات وطولوا في الاقترانيات

الشرطية ولوازم الشرطيات مع قلة الجدوى وعليك بمطالعة

كتب القدماء فان فيها شفاء العليل ونجاة الغليل **قوله** اجزاء

العلوم كل من العلوم المدونة لا بد فيه من امور ثلاثة احدها ما يبحث

فيه عن خصائصه وآثاره المطلوبة منه اي يرجع جميع ابحاث العلم

اليه وهو الموضوع وتلك الآثار هي الاعراض الذاتية والثاني القضايا

التي تقع فيها هذا البحث وهي المسائل وهي تكون نظرية في الاغلب

وقد تكون بديهيات محتاجة الى تنبيه كما مر جوابه وقوله اطلب في العلم

القبيلتين

فصل عكس النقيض تبديل نقيضي الطرفين مع بقاء الصدق والكيف او جعل نقيض الثاني اولا مع مخالفة الكيف

العكس لازما للاخص الخ وقد ثبتنا عدم انعكاسه هف وانما حصرنا

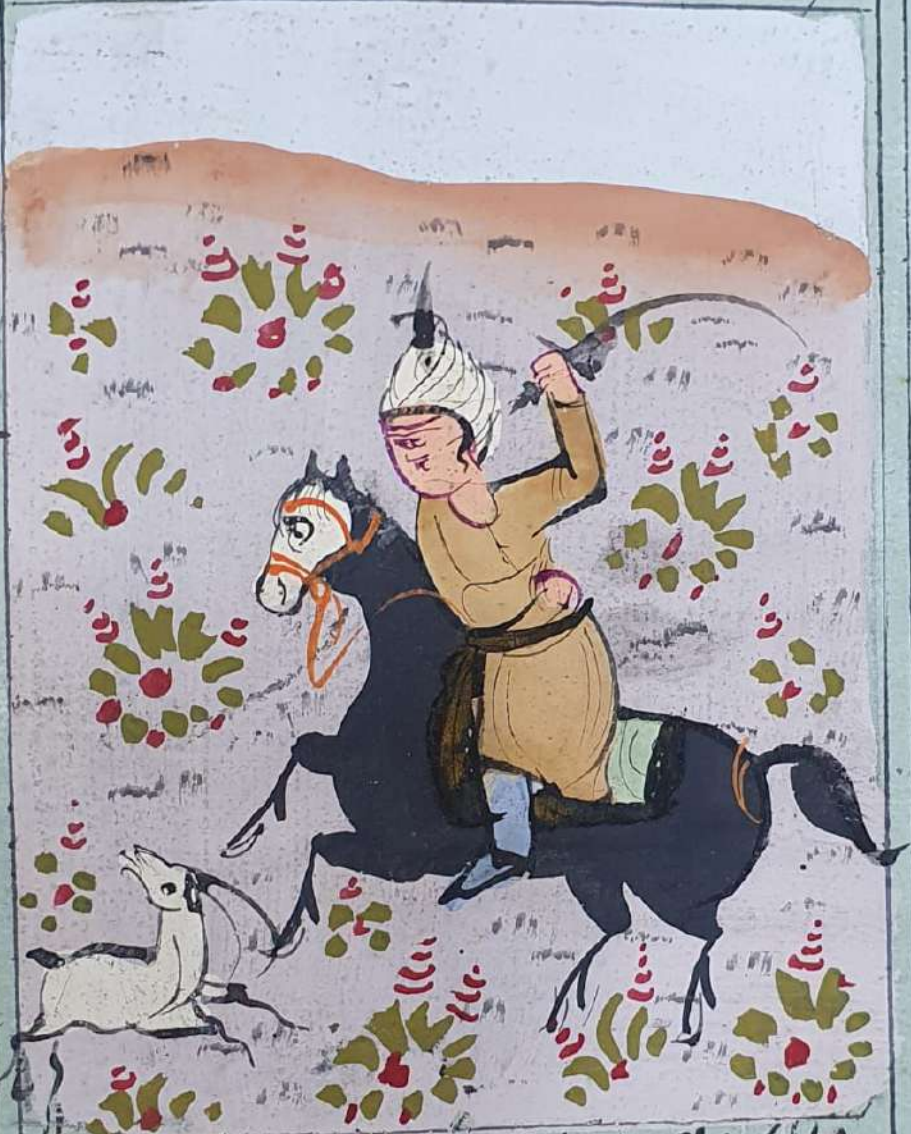

وبالعكس ويعتبر بقاء الصدق كما مر فقولنا كل ج ب ينعكس الى
قولنا لاشئ مما ليس ب ج والمص لم يصرح بقولهم وجعل نقيض الاول
ثانيا للعلم به ضمنا ولا باعتبار بقاء الصدق في التعريف الثاني

لذكره

لم يشتمل الشك والوهم والتخييل سائر التصورات وقيد
الجزم يخرج الظن وفي المطابق الجهل المركب والثابت التقليد
ثم المقدمات اليقينية اما بديهيات ونظريات منتهية الى
البديهيات لاستحالة الدور او التسلسل فاصول اليقينيات
هي البديهيات والنظريات متفرعة عليها والبديهيات ستة
اقسام بحكم الاستقراء ووجه الضبط ان القضايا البديهية
اما ان يكون تصور طرفيها مع النسبة كافيا في الحكم والجزم او لا يكون
فالاول هو الاوليات والثاني اما ان يتوقف على واسطة
غير الحس الظاهر او الباطن او لا الثاني المشاهدات او بلا
فتنقسم الى مشاهدات بالحس الظاهر وتسمى حسيات والى
الحس الباطن وتسمى وجدانيات والاول اما ان يكون
تلك الواسطة بحيث لا تغيب عن الذهن عند حضور الاطراف
او لا يكون كذلك والاول هي الفطريات وتسمى قضايا قياساتها
معها والثاني اما ان يستعمل فيه الحدس وهو الانتقال

الذهن الدفعي

ويختص باسم الاضافي كالاول بالحقيقي وبينهما عموم وخصوص من وجه لتصادقهما على ال
وتفارقهما في الحيوان والنقطة ثم الاجناس قد تترتب متصاعدة الى العالي
يسمى جنس الاجناس والانواع متنازلة الى السافل يسمى نوع الانواع وما
وما بينهما متوسطات

ولا جنس مندرجا تحت جنس آخر كالحيوان تحت
جسم النامي ففي الاول يتصادق النوع الحقيقي والاضافي

جوهر جنس الاجناس [illegible] جسم مطلق جنس [illegible] نوع
[illegible] جسم نامي جنس [illegible] حيوان جنس [illegible] نوع [illegible]
انسان نوع الانواع نوع [illegible]

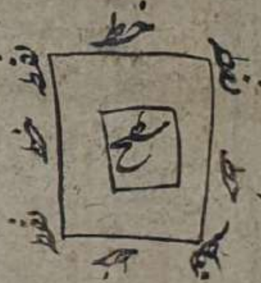

العقلية فجاز ان يكون للنقطة جزء عقلي وهو جنس لها وان
لم يكن لها جزء في الخارج قوله متصاعدة بان يكون

الرق

ان اتحد معناه فمع تشخصه وضعا علم بدونه متواطي مش

اي آخر الكتاب رجع رجوعا وفيه اشارة الى ان
هذه القسمة ليست لمطلق المفرد بل للاسم وحده وفيه
بحث فانه يقتضي ان يكون الفعل والحرف اذا كانا
متحدي المعنى داخلين في العلم او المتواطي او المشكك
مع انهم لا يسمونها بهذه الاسامي بل قد تحقق في موضعه
ان معناهما لا يتصف بالكلية والجزئية تامل فيه قوله ان
اتحد اي وحد معناه **قوله** فمع تشخصه اي جزئيته قوله وضعا
اي بحسب الوضع احترز به عن الاستعمال فانه يكون مدلوله
كليا في الوضع ويتشخص في الاستعمال كاسماء الاشارة
على راي المصنف لا يسمى علما وههنا كلام وهو ان المراد بالمعنى
في هذا التقسيم الموضوع له تحقيقا ويستعمل فيه اللفظ
سواء كان وضع اللفظ له تحقيقا او تأويلا وعلى الاول يلزم
ان لا يصح عد الحقيقة والمجاز من اقسام المتكثر المعنى وعلى الثاني
يدخل اسماء الاشارة في علم على مذهب المصنف في متكثر المعنى

ومن

[illegible]

وجه الدفع ان معناه الكلي والجزئي [illegible]
المستقل بالمفهومية والحرف لا يكون معناه
مستقلا والفعل ايضا من جهة النسبة غير مستقل فلا
يتصف معناهما بالكلية
والجزئية فتامل

ان اتحد معناه فمع تشخصه وضعا علم بدونه متواطي مر

اي آخر [illegible] رجع رجوعا وفيه اشارة الى ان
هذه القسمة ليست لمطلق المفرد بل للاسم وحده وفيه
بحث فانه يقتضي ان يكون الفعل والحرف اذا كانا
متحدي المفرد داخلين في العلم او المتواطي او المشكك
مع انهم لا يسمونها بهذه الاسامي بل قد تحقق في موضعه
ان معناهما لا يتصف بالكلية والجزئية تامل فيه قوله ان
اتحد اي وحد معناه قوله فمع تشخصه اي جزئيته حقيقة وضعا
اي بحسب اصل الوضع دون الاستعمال فان ما يكون مدلوله
كليا في اصل الوضع ومشخصا في الاستعمال كاسماء الاشارة فهو
عند المص لا يسمى علما وههنا كلام وهو ان المراد بالمعنى
في هذا التقسيم لا الموضوع له تحقيقا ومستعمل فيه اللفظ
سواء كان وضع اللفظ له تحقيقا او تاويلا فدخل [illegible]
لا بل الصحيح عند الحقيقة والمجاز من اقسام المتكثر المفرد وعلى
يدخل اسماء الاشارة على مذهب المص في متكثر المعنى

[illegible]

اعلم ان المراد [illegible] الوضع [illegible] للوضع [illegible]

[illegible]

وجه [illegible] بهذه [illegible] في العلم [illegible]

[illegible]

وبيان الثاني ان معناه الكلي [illegible] المستقل [illegible] والحروف لا يكون معناها [illegible] مستقلا والفعل [illegible] مستقلا فلا [illegible] معناهما بالكلية والجزئية [illegible]